



門診特定藥品重複用藥費用核扣方案

臺北業務組醫療費用二科



衛生福利部中央健康保險署

臺北業務組

NATIONAL HEALTH INSURANCE ADMINISTRATION-
TAIPEI DIVISION, MINISTRY OF HEALTH AND WELFARE

報告大綱

- ▶ 實施藥品範圍
- ▶ 重複用藥判定流程
- ▶ 實施時程
- ▶ 費用核扣原則
- ▶ 報表說明

實施藥品範圍

- ▶ 降血壓藥物(口服)
- ▶ 降血脂藥物(口服)
- ▶ 降血糖藥物(不分口服及注射)
- ▶ 抗思覺失調藥物
- ▶ 抗憂鬱症藥物
- ▶ 安眠鎮靜與抗焦慮藥物

核扣不同處方、同成分、同劑型之重複用藥費用

重複用藥判定流程_邏輯

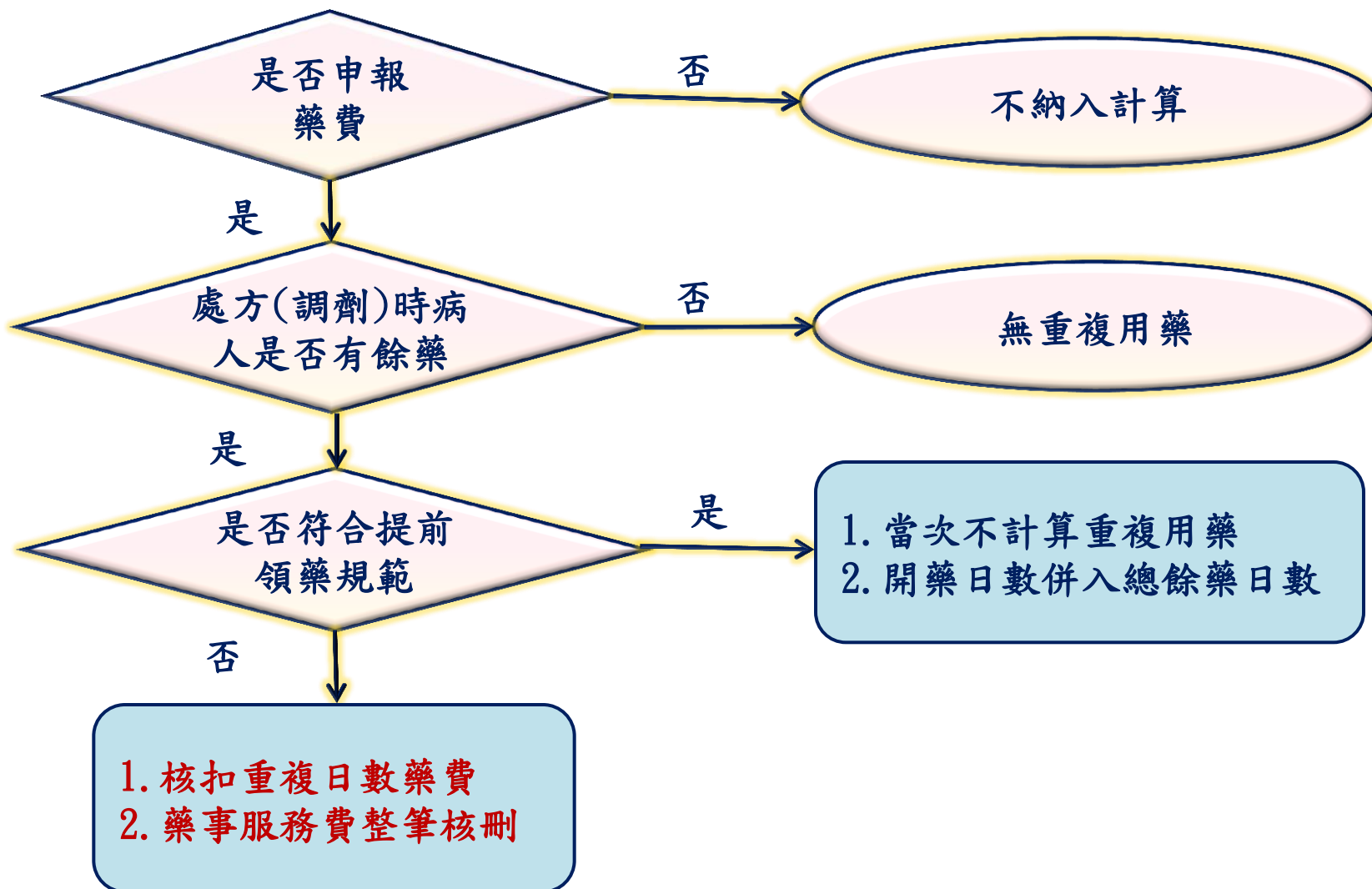

重複用藥判定流程_用詞解釋

▶ 是否有餘藥

- ▶ 依病人領藥案件累計用藥日數、經處方（調劑）日期、就醫序號排序，逐筆判斷處方（調劑）時病人當時之餘藥日數

▶ 是否符合可提前領藥規範

- ▶ 符合全民健康保險醫療辦法第24條規定

(1)保險對象持慢性病連續處方箋調劑者，須俟上次給藥期間屆滿前十日內，始得憑原處方箋再次調劑。

(2)保險對象如預定出國、返回離島地區、為遠洋漁船船員出海作業、國際航線船舶船員出海服務或罕見疾病病人，得於領藥時出具切結文件，一次領取該慢性病連續處方箋之總給藥量。特定治療項目代碼為(H8、HA、HB、HC、HD)

- ▶ 考量資訊時間差及病人提早就診等因素，非慢連箋案件提前十日內就醫領藥，**暫不計入重複用藥**。

特定治療項目代號

衛生福利部中央健康保險署 - 特約醫事服務機構門診處方及治療明細

流水號: 163 醫事機構: 2101 市醫 5 費用年月: 10407 申報類別: 1 申報日期: 1040813 案件分類: 04
 姓名: 黃○雲 生日: 0280504 身分證號: Y21 2**** 健保卡序號: 0004 給付類別: 4普通疾病
 就醫日期: 1040707 - 1040707 就醫科別: 10眼科 病患是否轉出: N 轉入院所代號: N 課別: 7 經辦代號: B150

特定治療: H8西醫-持慢性病連續處方箋領藥 H8西醫-持慢性病連續處方箋領藥 34乾眼症

疾病分類: 37515 36610 37230 TEAR FILM INSU

SENILE CATARAC CONJUNCTIVITIS

部份負擔: 010 手術代號:

給藥日份: 90 調劑方式: 0 慢性病連續處方箋號: 慢性總處方日份: 90

類別	項目代號	成份別	次藥理類	項目名稱規格	用法用量或部位	成數	總量	單價	金額	參考價	註記
0	00163C					1.00	1.0	390.00	390		
1	AC10478416	0812109530	520899	*EYE BETASON-N OINTM	QDHS OU	1.00	1.0	15.50	16		
1	AC45145429	8406001200	520800	*FOXONE OPHTHALMIC S	BID OU	1.00	3.0	78.00	234		
1	BD17091435	9600015500	523699	TEARS NATURALE	QIDPC OU	1.00	3.0	59.00	177		
1	BC21309435	5236000100	523600	PIRENOXINE FOR OPHTH	TID OD	1.00	3.0	64.00	192		
***	9 05211C					1.00	3.0	45.00	135		

藥費小計(或中醫給藥申報金額) 619
 診療及材料金額小計 0
 醫師代號: A200999667 藥師代號: T223209564 診察費: 00163C 390
 代辦費: 0 藥事服務費: 05211C 135
 部分負擔金額: 50 申請金額: 1094 合計金額: 1144

備註: '**'表同藥品代碼 '***'表同成份 '****'表同次藥理類

重複用藥判定流程_虛擬醫令1

- ▶ **R001**：因處方箋遺失或毀損，提供切結文件，提前回診，且經院所查詢健保雲端藥歷系統，確定病人未領取所稱遺失或毀損處方之藥品。(列入檢核，若有重複用藥請說明)
 - ▶ **R002**：因醫師請假因素，提前回診，醫事服務機構留存醫師請假證明資料備查。(當筆不核扣，但領藥日數併入累算)
 - ▶ **R003**：因病情變化提前回診，經醫師專業認定需要改藥或調整藥品劑量或換藥者。(當筆不核扣，餘藥重新起算)
 - ▶ **R004**：其他非屬R001~R003之提前回診或慢性病連續處方箋提前領取藥品，提供切結文件或於病歷中詳細記載原因備查。(列入檢核，若有重複用藥請說明)
- ▶ 上述虛擬醫令代碼R001~R004，應以醫令類別G申報，總量、單價及點數請填0
- ▶ 特殊情況，請院所於病歷詳實記載，以利後續說明作業
- ▶ 保險對象因處方箋或藥品遺失、毀損，就醫重複領取相同藥品，自即日起不予給付其費用(本署104年9月16日健保醫字第1040033701號函)

重複用藥判定流程_虛擬醫令2

衛生福利部中央健康保險署 - 特約醫事服務機構門診處方及治療明細

流水號: 347 醫事機構: 2101 市醫 費用年月: 10407 申報類別: 1 申報日期: 1040813 案件分類: 04
 姓名: 許○郎 生日: 0290927 身分證號: P1C J**** 健保卡序號: 0006 給付類別: 4普通疾病
 就醫日期: 1040702 -1040702 就醫科別: 10眼科 病患是否轉出: N 轉入院所代號: N 課別: 7 經辦代號: B150
 特定治療: 34乾眼症

疾病分類: 37515 36610 37220TEAR FILM INSU

SENILE CATARAC BLEPHAROCONJUN

部份負擔: D10 手術代號:

給藥日份: 28 調劑方式: 0

慢性病連續處方箋號:

慢性病總處方日份: 84

類別	項目代號	成份別	次藥理類	項目名稱規格	用法用量或部位	成數	總量	單價	金額	參考價	註記
	0 00161C					1.00	1.0	450.00	450		
	1 AC20441435	0824001510	520408	KINGMIN OPHTHALMIC S	QIDPC OU	1.00	1.0	15.40	15		
	1 AC45145429	8406001200	520800	FOXONE OPHTHALMIC S	BID OU	1.00	1.0	78.00	78		
	1 B017091435	9600015500	523699	TEARS NATURALE	QIDPC OU	1.00	1.0	59.00	59		
***	1 B017121417	8424120600	523699	DURATEARS STERILE OP	QDHS OU	1.00	1.0	84.00	84		
	1 BC23688435	5212000210	520412	QUINAX STERILE OPHTH	TID OU	1.00	1.0	144.00	144		
***	2 23706C			角膜活體螢光		1.00	1.0	80.00	80		
***	9 05211C					1.00	1.0	45.00	45		
***	G R003					1.00	0.0	0.00	0		

藥費小計(或中醫給藥申報金額) 380
 診療及材料金額小計 80
 醫師代號: J221152733 藥師代號: T223209564 診察費: 00161C 450
 代辦費: 0 藥事服務費: 05211C 45
 部份負擔金額: 50 申請金額: 905 合計金額: 955

總計: ** 未回藥品代碼 *** 未回成份 **** 未回次藥理類

實施時程

- ▶ 針對慢性病之降血壓(口服)、降血脂(口服)、降血糖(不分口服及注射)、抗思覺失調、抗憂鬱症及安眠鎮靜與抗焦慮(口服)等六類藥品**同成分同劑型重複用藥**採分階段行政核減作業，時程如下：

層級 費用季	醫學中心、區域醫院	地區醫院、基層院所	藥局
104年第1季	輔導	輔導	輔導
104年第2季			
104年第3季	同院核扣	同院核扣	同院核扣
104年第4季			
105年第1季		同院核扣	同院核扣
105年第2季			
105年第3季起	跨院核扣		

費用核扣_原則

- ▶ 依病人處方(調劑)日期歸戶排序，逐筆判斷病人累計之用藥剩餘日數(≥ 12 天)，依下列公式核減：
 - ▶ 重複用藥之藥事服務費 = 該案件申請之藥事服務費
 - ▶ 重複用藥核減金額 = 該醫令處方(調劑)用藥區間與病人用藥剩餘區間重疊日數 * 該醫令每日平均藥費。

1月1日	1月2日	1月3日	1月4日	1月5日	1月6日	1月7日	1月8日	1月9日	1月10日	1月11日	1月12日
核扣起日											用藥結束日
	10	9	8	7	6	5	4	3	2	1	
共12天											

費用核扣_對象

案件類型		院所自行調劑		交付藥局調劑	
		一般案件、 慢連箋案件 同院所處方(調劑) 重複用藥案件	一般案件、 慢連箋第1次 同院所重複處方 用藥案件	慢連箋第2、3次 (含以後) 同院所處方 由同藥局重複調劑 用藥案件	
核扣對象	藥費	V	V		
	藥事 服務費	V			
交付藥局	藥費			V	
	藥事 服務費		V	V	

費用核扣_作業方式

- ▶ **每季第二個月初**可透過VPN下載前季
 - ▶ 特定藥品用藥重複明細暨說明表(.TXT 報表檔)
 - ▶ 院所特定藥品用藥重複核扣醫令檔(.TXT原始檔)
 - ▶ 院所特定藥品用藥重複說明上傳檔(.CSV說明檔)
- ▶ 院所可下載前述檔案說明個案重複處方原因，說明內容**符合常理可不歸屬重複處方或無法歸責於院所**即**暫不核減**，未說明者則逕以追扣方式行政核減。

報表路徑_1

▶ 路徑: <https://medvpn.nhi.gov.tw/iwpe0000/iwpe0000s01.aspx>



● 首頁

服務項目

- 健保雲端藥歷系統(首頁版)
- 院所申報醫師別覽況作業
- 保險對象特定醫療資訊查詢作業

常用服務

- 新手上路
- 下載專區
- 醫療資訊揭露

健保分區業務組資訊交流區

[服務時間: 上班日8:30至18:00]

- 中區業務組
- 高屏業務組

其它應用系統

- 衛生福利部國民健康署-兒童健康管理系統
- 衛生福利部國民健康署-口腔癌篩檢系統
- 衛生福利部疾病管制署(致醫界通函)
- 衛生福利部全民健康保險爭議審議會-醫療費用爭議案件系統
- 衛生福利部食品藥物管理署
- 衛生福利部國民健康署-戒菸服務系統
- 衛生福利部國民健康署-戒菸服務系統(衛生所專用)

公告事項

- ※為因應農曆春節連續假期, 請各特約醫療院所協助更新該假期期間之看診時段(含科別), 俾民眾查詢, 謝謝!(104.12.04) [詳細資料..](#)
- ※**[重要通知]** 使用本網址若出現「新手上路」使用提示, 請進行「[瀏覽器設定檢測](#)」。(104.11.04)
- ※中央健康保險署代辦「登革熱NS1抗原快速篩檢試劑」之費用申報及核付作業。(104.09.16) [詳細資料..](#)
- ※院所以電子資料方式辦理門住診費用申復作業問答集。(104.05.04) [詳細資料..](#)
- ※自即日起醫事機構得以電子方式辦理申復作業。(104.02.12) [詳細資料..](#)
- ※每日上午5:00至8:00因進行例行系統維護醫療費用檢核作業將暫停服務, 但仍可正常收件, 若於本時段上傳處理狀態為「檢核中」, 將於上午8:00開始排程檢核, 請勿將已上傳檔案刪除, 以免影響優先排程權利。(102.01.04)
- ※首次使用本網站提示事項。(101.12.11) [詳細資料..](#)
- ※醫事機構負責人為非醫事人員之「醫事機構憑證IC卡」申請方式(為精神復健類醫事機構)(101.03.14) [詳細資料..](#)
- ※為防止您下載之健保資料意外洩漏, 請避免安裝免費共享軟體(如: FOXY、EMULE、BT等)。(101.01.05)
- ※為防止您下載之健保資料意外洩漏, 請避免安裝免費共享軟體為確保健保資訊網連線的安全, 請各特約醫事機構將連接健保資訊網(VPN)的電腦與連接Internet的電腦分開使用, 以降低資料外洩的可能性。(101.01.05)

聯絡窗口

服務類別:

服務登入

憑證種類:

- 醫事機構卡
- *PIN:
- 政府單位憑證卡
- 醫事人員卡
- 健保卡
- 自然人憑證

讀卡機種類:

- 健保讀卡機
- 晶片讀卡機

▶ 13

報表路徑_2

- ▶ 服務項目：醫療費用申報/申報案件相關檔案下載(舊)
- ▶ 服務項目：保險對象用藥管理/用藥重複案件檔案下載(新)

The screenshot shows a web portal interface. On the left is a sidebar menu with the title "服務項目" (Service Items). The menu items include: 機構管理者作業, 健保雲端藥歷系統, 醫療費用申報, 預檢醫療費用申報, 醫療費用支付, 保險對象用藥管理 (highlighted in blue), 健保卡就醫上傳檢核結果查詢, 國民健康署戒菸服務系統密碼管理, 電子化專業審查系統, 成人健檢, 健保IC卡醫費勾稽作業, 院所醫療服務指標查詢, and 保險對象特定醫療資訊資料回饋. A dropdown menu is open under "保險對象用藥管理", listing: 用藥重複案件單筆維護, 用藥重複案件檔案上傳, 用藥重複收件狀況查詢, and 用藥重複案件檔案下載 (circled in red). The main content area is titled "公告事項" (Announcements) and contains several notices with dates and links to detailed information. A search bar is visible at the bottom right of the main content area.

我的首頁

服務項目

公告事項

機構管理者作業

健保雲端藥歷系統

醫療費用申報

預檢醫療費用申報

醫療費用支付

保險對象用藥管理

健保卡就醫上傳檢核結果查詢

國民健康署戒菸服務系統密碼管理

電子化專業審查系統

成人健檢

健保IC卡醫費勾稽作業

院所醫療服務指標查詢

保險對象特定醫療資訊資料回饋

用藥重複案件單筆維護

用藥重複案件檔案上傳

用藥重複收件狀況查詢

用藥重複案件檔案下載

※自即日起雲端藥歷批次下載作業改以壓縮檔提供。(104.09.25) [詳細資料..](#)

※使用電子化專業審查系統(PACS)送件並有填病歷號之案件，已於「事前審查流程狀態查詢」畫面新增帶出病歷號欄位。(102.07.01)

※全民健康保險醫事服務機構(門診、住院及交付機構)醫療費用點數申報格式及填表說明(102.05.15新增)，相關文件請參考首頁左側下載專區「服務項目_醫療費用申報」文件。(102.06.13)

※使用「電子化專業審查系統」注意事項(102.01.29) [詳細資料..](#)

系統維護醫療費用檢核作業將暫停服務，但仍可正常收件，若於本時段上傳處理狀態為「檢核中」，將上傳檔案刪除，以免影響優先排程權利。(101.11.07)

報表路徑_3

我的首頁 > 保險對象用藥管理 > 用藥重複案件檔案下載

現行作業區  

- 用藥重複案件單筆維護
- 用藥重複案件檔案上傳
- 用藥重複收件狀況查詢
- 用藥重複案件檔案下載**

門診用藥重複案件下載

*提供下載日期

查詢結果(檔案保留7天)

我的首頁

現行作業區   

- 醫療費用申報資料上傳
- 醫療費用申報資料刪除
- 醫療費用申報收件狀況查詢
- 申報案件相關檔案下載
- 費用子流程查詢
- ICD10編碼操作資料上傳查詢
- 檢驗(查)結果項目資料上傳及查詢
- 出院病摘資料上傳及查詢

醫療費用申報案件相關檔案下載清單

費用年月	檔案名稱	備註	提供下載日期	資料說明檔案	檔案下載
10406	2701020020-11-10406-1-1040713_REA0172_2.REA.TXT	院所特定藥品用藥重複核扣醫令檔：2701020020-11-10406-1-1040713_REA0172_2.REA.TXT	104/08/03 17:33	HELP_REA_0172.TXT	<input type="button" value="下載"/> <input type="button" value="加密下載"/>
10406	2701020020-11-10406-1-1040713_REA0172.REA.TXT	特定藥品用藥重複明細暨說明表：2701020020-11-10406-1-1040713_REA0172.REA.TXT	104/08/03 17:33		<input type="button" value="下載"/> <input type="button" value="加密下載"/>
10406	2701020020-11-10406-1-1040713_REA0174.REA.TXT	特定藥品用藥重複案件藥事服務費核減明細表：2701020020-11-10406-1-1040713_REA0174.REA.TXT	104/08/03 17:29		<input type="button" value="下載"/> <input type="button" value="加密下載"/>

報表說明_1

▶ 本方案提供兩種不同格式之檔案：

▶ REA0172.REA.TXT 及 REA0174.REA.TXT 檔案為報表檔 (圖一、二)

▶ REA0172_2.REA.TXT 及 REA0174_2.REA.TXT (原始檔案及欄位說明檔 圖三、四)

▶ REA0172_3.REA.CSV 檔案為上傳說明檔 (圖五)

費用年月	年度	季別	檔案名稱	備註	提供下載日期	檔案下載
10409			0401180014-12-10409-1-1041013_REA0172_3.REA.CSV	院所特定藥品用藥重複說明上傳檔：0401180014-12-10409-1-1041013_REA0172_3.REA.CSV	104/11/20 12:01	下載 加密下載
10409			0401180014-12-10409-1-1041013_REA0172_2.REA.TXT	院所特定藥品用藥重複核扣醫令檔：0401180014-12-10409-1-1041013_REA0172_2.REA.TXT	104/11/20 12:01	下載 加密下載
10409			0401180014-12-10409-1-1041013_REA0172.REA.TXT	特定藥品用藥重複明細暨說明表：0401180014-12-10409-1-1041013_REA0172.REA.TXT	104/11/20 12:01	下載 加密下載
10409			0401180014-12-10409-1-1041013_REA0174_2.REA.TXT	特定藥品用藥重複案件藥事服務費核減明細表：0401180014-12-10409-1-1041013_REA0174_2.REA.TXT	104/11/20 12:00	下載 加密下載
10409			0401180014-12-10409-1-1041013_REA0174.REA.TXT	特定藥品用藥重複案件藥事服務費核減明細表：0401180014-12-10409-1-1041013_REA0174.REA.TXT	104/11/20 12:00	下載 加密下載
10409			0401180014-12-10409-1-1041013_REA0172_3.REA.CSV	院所特定藥品用藥重複說明上傳檔：0401180014-12-10409-1-1041013_REA0172_3.REA.CSV	104/11/16 19:00	申請

報表說明_2

▼REA0172.REA.TXT 特定藥品用藥重複明細暨說明表 (報表檔) 圖一

特定藥品用藥重複明細暨說明表													頁次:	1433
統計年季:104年第三季														
醫事機構代碼及名稱:04xxxxx014 00醫院														
身分證號	出生日期													
成分劑型														
申報機構代碼及名稱	歸責機構代碼及名稱	科別代碼	案件分類	流水號	卡號	就醫日期	治療結束日期	藥局調劑日期						
醫令	醫令代碼	數量	單價	醫令金額	醫令	病人餘藥	提前	連續用藥	連續用藥	同院重複	同院重複	核減		
序號	醫令	數量	單價	醫令金額	醫令	病人餘藥	提前	連續用藥	連續用藥	同院重複	同院重複	核減		
辨識序號	院所說明	給藥天數	日數	領藥註記	開始日期	結束日期	用藥天數	核減藥費	註記					
E22161****	050/05/08													
LOSARTAN 50MG + HYDROCHLOROTHIAZIDE 0-12.5MG, 一般錠劑膠囊劑														
04xxxxx014本院	04xxxxx014本院	AB	04	9599	0006	104/07/08	104/07/08							
2 BC21914100	7.0 9.30	65	28	0	XX	104/07/08	104/08/04			0		0		
04xxxxx014本院	04xxxxx014本院	AB	08	3213	IC02	104/07/08	104/08/19							
1 BC21914100	7.0 9.30	65	28	0	XX	104/08/19	104/09/15			0		0		
04xxxxx014本院	04xxxxx014本院	AB	08	3074	IC03	104/07/08	104/09/21							
1 BC21914100	7.0 9.30	65	28	0	XX	104/09/21	104/10/18			0		0		
04xxxxx014本院	04xxxxx014本院	AB	04	8696	0007	104/09/30	104/09/30							
2 BC21914100	7.0 9.30	65	28	19	00	104/09/21	104/10/27			19		44	*	
104Q300728635														

※病人餘藥日數表示醫師處方時或藥師調劑時病人已領藥品之剩餘日數
 ※提前領藥註記 - A1:符合任一特定治療項目代碼; 91:提前10日; 00:重複用藥; XX:無重複用藥日數; R1:因藥品遺失...;
 R2:醫師請假因素...; R3:病情變化...
 ※連續用藥結束日期係以該筆醫令計算出之重複用藥日數扣除已核扣日數之餘藥日數再行計算
 ※核減註記「*」表示屬於本期統計區間之重複用藥會核扣,其餘非屬本期統計區間者僅呈現重複用藥數據,但不做核減

※院所下載檔案時會一併提供「特定藥品用藥重複明細暨說明表」、「院所特定藥品用藥重複核扣醫令檔」、「院所特定藥品用藥重複說明上傳檔」三個電子檔

※檔案內容:

1. 「特定藥品用藥重複明細暨說明表」提供特定藥品用藥重複個案之所有就醫明細,以讓院所了解病人重複情事
2. 「院所特定藥品用藥重複核扣醫令檔」僅有院所自身需填復資料
3. 「院所特定藥品用藥重複說明上傳檔」僅有院所自身需填復資料【為避免院所於VPN上傳時,資料檢核邏輯過於複雜造成機時耗用及退件率高問題,故僅提供可讓院所辨識案件之欄位,院所可參考「特定藥品用藥重複明細暨說明表」上之【辨識序號】對照填寫】

※院所填報用藥重複原因方式:

1. VPN單筆填復 - 請院所登入VPN於「用藥管理」頁籤上查詢案件逐筆鍵入重複原因後確認即可。
2. VPN檔案上傳填復 - 請院所下載「院所特定藥品用藥重複說明上傳檔」,對照「特定藥品用藥重複明細暨說明表」上之【辨識序號】,於最後一欄填寫原因後,登入VPN於「用藥管理」頁籤上傳檔案,經檢核成功後即可。
3. 電子檔填復 - 請院所於「院所特定藥品用藥重複核扣醫令檔」之「院所說明」欄位鍵入重複原因後上傳即可。
4. 書面填復 - 請列印「特定藥品用藥重複明細暨說明表」,針對核減註記「*」有核扣金額之資料下方空行處填報用藥重複原因

報表說明_3

▼ REA0174.REA.TXT 特定藥品用藥重複案件藥事服務費核減明細表 圖二

特定藥品用藥重複案件藥事服務費核減明細表

統計年季:104年第三季

醫事機構代碼及名稱:04XXXXX014 00醫院

費用年月	案件分類	流水號	身分證號	出生日期	就醫日期	治療結束日期	藥局調劑日期	就醫序號	科別代碼
藥費歸責醫事機構代碼及名稱			原就醫序號	原案件分類	同院重複用藥天數	同院核減藥費點		藥事服務費核減點數	
104/09 04XXXXX014本院	04	10694	A20255****	030/01/28	104/09/01	104/09/01		0026	AB
					14	95		69	
104/07 04XXXXX014本院	04	7166	M10060****	028/01/16	104/07/22	104/07/22		0026	07
					14	95		69	
104/09 04XXXXX014本院	08	2305	M10060****	028/01/16	104/07/22	104/09/14		IC03	07
					2	14		69	
104/09 04XXXXX014本院	04	45363	A20167****	024/06/09	104/09/25	104/09/25		0032	02
					14	111		69	
104/08 04XXXXX014本院	04	17729	G22058****	049/06/22	104/08/21	104/08/21		0026	09
					14	56		69	

※院所下載檔案時會一併提供「特定藥品用藥重複明細暨說明表」、「院所特定藥品用藥重複核扣明細」兩個電子檔

※檔案內容：

1. 「特定藥品用藥重複明細暨說明表」提供特定藥品用藥重複個案之所有就醫明細，以讓院所了解病人重複情事
2. 「院所特定藥品用藥重複核扣明細」僅有院所自身需填復資料【為避免院所上傳時資料檢核邏輯過於複雜造成機時耗用及退件率高問題，故僅提供可讓院所辨識案件之欄位】

※院所填復重複原因方式：

1. 書面填復 - 請列印「特定藥品用藥重複明細暨說明表」，僅需針對自院有核扣金額之資料填報即可
2. 電子檔填復 - 請院所於「院所特定藥品用藥重複核扣明細」之「院所說明」欄位鍵入重複原因後上傳即可

報表說明_4

▼ REA0172_2.REA.TXT院所特定藥品用藥重複核扣醫令檔（原始檔案）圖三

0401180014-12-10409-1-1041013_REA0172_2.REA.TXT - 記事本

檔案(F)	編輯(E)	格式(O)	檢視(V)	說明(H)			
104Q300259926	1043040118001412	1040711040812A12705****03808050400707300003AB286491G0	28.00	2.000000005628	2600		
104Q300259508	1043040118001412	1040711040812R20069****04211030401120300002AB286491G0	56.00	2.000000011228	1300		
104Q300259509	1043040118001412	1040711040812A22181****05002270401292300006AB286491G0	56.00	2.000000011228	1200		
104Q300259928	1043040118001412	1040711040812L20137****02911250409199100008AB286491G0	56.00	2.000000011228	1500		
104Q300259511	1043040118001412	1040711040812Q22175****04703290409884700003AB286491G0	28.00	2.000000005628	1400		
104Q300259927	1043040118001412	1040711040812K22008****05509070800771100003AB286491G0	56.00	2.000000011228	1500		
104Q300259510	1043040118001412	1040711040812F22095****04911260801056700001AB286491G0	20.00	2.000000004028	2800		
104Q300750619	1043040118001412	1040711040812P22084****04506270401930500002AB330291G0	14.00	2.000000002828	1300		
104Q300750612	1043040118001412	1040711040812A12041****04809120402659600003AB330291G0	28.00	2.000000005628	1200		
104Q300752804	1043040118001412	1040711040812F20201****03509120405223100003AB330291G0	28.00	2.000000005628	1300		

▼用藥重複明細欄位說明（圖四）

欄位名稱	欄位長度
1. 空白	1
2. 辨識序號	13
3. 年度	3
4. 季別	1
5. 歸責醫事機構代碼	10
6. 醫事類別	2
7. 費用年月	5
8. 申報類別	1
9. 申報日期	7
10. 身分證號	10
11. 出生日期	7
12. 案件分類	2
13. 流水號	6
14. 醫令序號	5
15. 醫令代碼	12
16. 數量	7
17. 單價	9
18. 醫令金額	8
19. 醫令給藥天數	2
20. 病人餘藥日數	10
21. 提前領藥註記	2
22. 連續用藥開始日期	7
23. 連續用藥結束日期	7
24. 同院重複用藥天數	4
25. 同院重複藥費	10
26. 核減註記	1

▼藥事服務費核減明細欄位說明

欄位名稱	欄位長度
1. 空白	1
2. 身分證號加密	10
3. 出生日期	7
4. 醫事機構代碼	10
5. 醫事類別	2
6. 費用年月	5
7. 申報類別	1
8. 申報日期	7
9. 案件分類	2
10. 流水號	6
11. 就醫科別	2
12. 就醫序號	4
13. 就醫日期	7
14. 治療結束日期	7
15. 藥費歸責醫事機構代碼加密	10
16. 跨(同)院重複用藥天數	8
17. 跨(同)院核減總藥費	10
18. 同院重複用藥天數	8
19. 同院核減總藥費	10
20. 藥事服務費核減點數	10

報表說明_6

圖五

◆ 院所特定藥品用藥重複說明上傳檔
REA0172_3.REA.CSV

	A	B	C	D	E	F	G
1	辨識序號	年度	季別	歸責醫事機構代碼	醫令代碼	同院核減藥費	院所說明
2	104Q300259926	104	3	040*****14	AB286491G0	52	
3	104Q300259508	104	3	040*****14	AB286491G0	52	
4	104Q300259509	104	3	040*****14	AB286491G0	48	
5	104Q300259928	104	3	040*****14	AB286491G0	60	
6	104Q300259511	104	3	040*****14	AB286491G0	28	
7	104Q300259927	104	3	040*****14	AB286491G0	60	
8	104Q300259510	104	3	040*****14	AB286491G0	40	
9	104Q300750619	104	3	040*****14	AB330291G0	13	
10	104Q300750612	104	3	040*****14	AB330291G0	24	
11	104Q300752804	104	3	040*****14	AB330291G0	26	
12	104Q300750607	104	3	040*****14	AB330291G0	20	
13	104Q300752808	104	3	040*****14	AB330291G0	28	
14	104Q300750615	104	3	040*****14	AB330291G0	18	
15	104Q300752810	104	3	040*****14	AB330291G0	2	
16	104Q300752811	104	3	040*****14	AB330291G0	28	
17	104Q300752807	104	3	040*****14	AB330291G0	26	

◆ 院所特定藥品用藥重複說明上傳檔
(欄位說明檔)

欄位名稱	欄位長度
1. 辨識序號	13
2. 年度	3
3. 季別	1
4. 歸責醫事機構代碼	10
5. 醫令代碼	12
6. 同院核減藥費	10

報表說明_6_案例

特定藥品用藥重複明細暨說明表

統計年季:104 年第三季

醫事機構代碼及名稱:04XXXXX014 OO 醫院

A1-符合任一特定治療項目代碼
 91-提前10日以內
 00-重複用藥
 XX-無重複用藥日數

身分證號 出生日期
 成分劑型

申報機構代碼及名稱	歸責機構代碼及名稱	科別代碼	案件分類	流水號	卡號	就醫日期	治療結束日期	藥局調劑日期	醫令 醫令代碼	數量	單價	醫令金額	醫令 給藥天數	病人餘藥 日數	提前 領藥註記	連續用藥 開始日期	連續用藥 結束日期	同院重複 用藥天數	同院重複 核減藥費	核減 註記
-----------	-----------	------	------	-----	----	------	--------	--------	------------	----	----	------	------------	------------	------------	--------------	--------------	--------------	--------------	----------

辨識序號 院所說明

E22161**** 050/05/08
 LOSARTAN 50MG + HYDROCHLOROTHIAZIDE 0-12.5MG, 一般錠劑膠囊劑

04XXXXX014 本院	04XXXXX014 本院	AB	04	9599	0006	104/07/08	104/07/08													
2 BC21914100				7.0	9.30	65	28	0	XX							104/07/08	104/08/04	0	0	
04XXXXX014 本院	04XXXXX014 本院	AB	08	3213	IC02	104/07/08	104/08/19													
1 BC21914100				7.0	9.30	65	28	0	XX							104/08/19	104/09/15	0	0	
04XXXXX014 本院	04XXXXX014 本院	AB	08	3074	IC03	104/07/08	104/09/21													
1 BC21914100				7.0	9.30	65	28	0	XX							104/09/21	104/10/18	0	0	
04XXXXX014 本院	04XXXXX014 本院	AB	04	8696	0007	104/09/30	104/09/30													
2 BC21914100				7.0	9.30	65	28	19	00							104/09/21	104/10/27	19	44	*

104Q300728635

報表說明_7_提前領藥註記A1

符合下列任一特定治療項目代碼，提前領藥註記A1

H8:持慢性病連續處方箋領藥，預定出國，提供切結文件，一次領取2個月或3個月用藥量案件。

HA:持慢性病連續處方箋領藥，返回離島地區，提供切結文件，一次領取2個月或3個月用藥量案件。

HB:持慢性病連續處方箋領藥，已出海為遠洋漁船作業船員，提供切結文件，一次領取2個月或3個月用藥量案件。

HC:持慢性病連續處方箋領藥，已出海為國際航線船舶作業船員，提供切結文件，一次領取2個月或3個月用藥案件。

HD:持慢性病連續處方箋領藥，罕見疾病病人，提供切結文件，一次領取2個月或3個月用藥案件。

同成分同劑型資料_政府資訊開放平台1

政府資訊開放平台(<http://data.gov.tw>)

The screenshot shows the Data.gov.tw website interface. At the top left is the logo and name '政府資料開放平台 DATA.GOV.TW'. To the right are links for '登入平臺' and '會員服務'. A search bar contains the text '健保用藥品項查詢' and a '查詢' button. Below the search bar is a navigation menu with items: '資料集下載', '互動專區', '活化應用', '諮詢小組', 'M2M專區', '授權條款', and '關於平臺'. A red arrow points to the search bar area. The main content area is divided into several sections: '資料集總數' with a large number '12743'; '最新資料' listing three items with their providers and '更多' links; '熱門資料' listing three items with their view counts and '更多' links; '活化應用' listing three items with their creators and '更多' links; and 'BETA專區' listing four items with '更多' links. At the bottom, there are four navigation links: '我有話要說', '我還想要', '政府預算', and '最新消息'.

政府資料開放平台
DATA.GOV.TW

登入平臺 | 會員服務

資料集下載 互動專區 活化應用 諮詢小組 M2M專區 授權條款 關於平臺

資料集總數
12743

最新資料

104年度學產基金附屬單位...
提供機關: 教育部會計處

法務部矯正機關作業基金會計...
提供機關: 法務部會計處

財政部南區國稅局違章漏稅案...
提供機關: 財政部南區國稅局

更多

熱門資料

不動產買賣實價登錄批次資料
瀏覽人次: 80,024

勞工體格及健康檢查認可醫療機...
瀏覽人次: 63,128

原鄉旅遊路線
瀏覽人次: 52,743

更多

活化應用

Health健康+雲端醫療服...
創作者: 亞東紀念醫院

抗癌秘笈App
創作者: 中國文化大學資訊傳播...

口袋診所(PockClini...
創作者: 鴻鼎資訊有限公司

更多

BETA專區

各部會資料集即時資訊

每月盛產農產品產地

進出口貿易量

部會資料集總數

更多

我有話要說 我還想要 政府預算 最新消息

同成分同劑型資料_政府資訊開放平台2

▶ 全部資料集(12743)

首頁 » 資料集下載 » 健保用藥品項查詢檔

▶ 預計開放資料集

健保用藥品項查詢檔

▶ 分類查詢

- 主題分類
- 服務分類
- 機關別分類
- 資料類型
- 地理資料分類

主題

- ▶ 生活地圖 (138)
- ▶ 觀光旅遊 (173)
- ▶ 災害防救 (58)
- ▶ 生活品質 (225)
- ▶ 藝文活動 (153)
- ▶ 政府統計 (2,027)
- ▶ 政府預算

資料集評分:

Give it 4/5

平均: 4 (2 投票)

訂閱

訂閱說明

資料集描述

提供健保用藥品項之價格、成分中英文名稱、分類分組名稱及ATC藥品分類碼等資料。

主要欄位說明

異動、藥品代碼、藥品英文名稱、藥品中文名稱、規格量、規格單位、單複方、參考價、有效起日、有效迄日、製造廠名稱、劑型、成份、ATC_CODE

資料資源



檢視資料

CSV資料集清單

資料集類型

原始資料

資料集提供機關名稱

衛生福利部中央健康保險署

資料量

約149710筆

更新頻率

每月

授權方式

政府資料開放授權條款-第1版

授權說明網址

<http://data.gov.tw/license>

計費方式

免費

資料集提供機關聯絡人

李先生

資料集提供機關聯絡人電話

02-27065866#2576

資料集修訂時間

104年12月11日

資料集語言

中文

同成分同劑型資料_政府資訊開放平台3

藥品代碼	參考價	有效期間 (起日)	有效期間 (迄日)	英文名稱	分類分組名稱	ATC CODE
AB45279100	2.51	1040401	9991231	"U-CHU" ZODEM TABLETS 10MG	ZOLPIDEM, 一般錠劑膠囊劑, 10.00 MG	N05CF02
AC44463100	2.51	1040401	9991231	SEMI-NAX F.C. TAB. 10MG "D.T"	ZOLPIDEM, 一般錠劑膠囊劑, 10.00 MG	N05CF02
AC44605100	2.51	1040601	9991231	ZOLNOX F.C. TABLETS 10MG	ZOLPIDEM, 一般錠劑膠囊劑, 10.00 MG	N05CF02
AC44684100	2.51	1040401	9991231	ZOLMAN F.C. TAB. 10MG "S.C"	ZOLPIDEM, 一般錠劑膠囊劑, 10.00 MG	N05CF02
AC44826100	2.51	1040401	9991231	ZOPIDEM F.C. TABLETS 10MG "STANDARD"	ZOLPIDEM, 一般錠劑膠囊劑, 10.00 MG	N05CF02
AC45147100	2.51	1040401	9991231	ZOPIM F.C. TABLETS 10MG "S.T."(ZOLPIDE M)	ZOLPIDEM, 一般錠劑膠囊劑, 10.00 MG	N05CF02

同成分同劑型之定義係以本資料第19欄之分類分組名稱排除規格(最後1個逗點以後之文字, 例如: ZOLPIDEM, 一般錠劑膠囊劑, ~~10.00 MG~~)

疑義說明-署本部釋疑

➤ 本署104年6月9日、7月27日暨8月14日

函復藥師公會全國聯合會

- 藥師調劑處方如有可疑之點(如重複用藥、部分調劑等…等)，應詢明原處方醫師確認後方得調劑，不得逕自部分調劑或逕依原處方調劑。
- 為避免爭議，建議藥師保留原處方醫師之指示(如傳真修改後之處方)或相關紀錄，以保障藥師之權益。

參考資料-健保雲端藥歷系統畫面

健保雲端藥歷系統查詢結果 [回首頁](#)

- 1、本系統資料不含自費藥品且簡表藥品可能低報；資料傳輸會有24~48小時之時間落差。2、建議須向病人詢問藥品服用情形，方能掌握病人所有用藥品項。
3、本系統呈現之「主診斷」欄位係特約醫事服務機構醫療費用申報資料，僅供參考，確實診斷應以病歷記載為主。

身分證號： Z299***965

查詢「保險對象特定醫療資訊查詢作業」

查詢其他保險對象健保卡資料：

[請換卡再按我](#)

[顯示欄位設定](#)

[查詢](#)

[清除](#)

[同成分總給藥日數](#)

ATC5名稱

成份名稱

就醫區間

餘藥

全部

全部

全部

全部

藥品名稱

來源

全部

本院 他院 藥局

項次	來源	主診斷	ATC5名稱	成份名稱	藥品健保代碼	藥品名稱	藥品規格量	用法用量	給藥日數	藥品用量	就醫日期 (住院用藥起日)	慢速箋領藥日 (住院用藥迄日)	單筆藥日試算 ▲
1	他院門診 0101***017	其他特定牙周疾病	Benzodiazepine Derivatives	Alprazolam	AB446851G0	Alpraline Tablets 0.5mg "S. T"(鋁箔/膠箔)		ST AT	0	4	104/01/08	104/01/11	0
2	他院門診 0101***017	其他特定牙周疾病	Benzodiazepine Derivatives	Alprazolam	AB577401G0	Alprazolam Tablets 0.5mg "Cyh"(鋁箔/膠箔)		ST AT	0	4	104/01/08	104/01/11	0
3	他院急診 0101***017		Benzodiazepine Derivatives	Alprazolam	AB446851G0	Alpraline Tablets 0.5mg "S. T"(鋁箔/膠箔)		S C	28	2	104/04/29		0
4	他院急診 0101***017		Benzodiazepine Derivatives	Alprazolam	AB577401G0	Alprazolam Tablets 0.5mg "Cyh"(鋁箔/膠箔)		S C	28	2	104/04/29		0

參考資料-健保雲端藥歷系統新增功能

同成分總給藥日數

身分證號	G220876965
備註	ATC碼是世界衛生組織對藥品的分類系統，ATC5碼表示依解剖學、治療學、藥理學、化學上的分類，而ATC7碼係指更細分至化合物上的成分。 警訊顯示"Y"時，代表同成分總給藥日數大於領藥區間。

回前畫面

ATC5名稱	ATC7碼成分名稱	同成分最早給藥起日	同成分最晚給藥迄日	總給藥日數	警訊
BENZODIAZEPINE DERIVATIVES	ALPRAZOLAM	104/09/10	104/12/03	150	Y
CORTICOSTEROIDS	BUDESONIDE	104/09/10	104/12/03	90	Y
SELECTIVE BETA-2-ADRENORECEPTOR AGONISTS	FENOTEROL	104/09/10	104/12/03	90	Y
OTHER ANTIHISTAMINES FOR SYSTEMIC USE	FEXOFENADINE	104/09/10	104/12/03	90	Y
ANTIINFLAMMATORY PREPARATIONS, NON-STERIODS FOR TOPICAL USE	FLURBIPROFEN	104/09/11	104/09/27	7	

參考資料-健保雲端藥歷系統新增功能

- 1、本系統資料不含自費藥品且商標藥品可能低報；資料傳輸會有24~48小時之時間落差。2、建議須向病人詢問藥品服用情形，方能掌握病人所有用藥品項。
3、本系統呈現之「主診斷」欄位係特約醫事服務機構醫療費用申報資料，僅供參考，確實診斷應以病歷記載為主。

查詢其他保險對象健保卡資料：

顯示欄位設定

查詢

清除

同成分總給藥日數

ATC5名稱

成份名稱

就醫區間

餘藥

Benzodiazepine Derivatives

全部

全部

全部

藥品名稱

來源

全部

本院 他院 藥局

項次	來源	主診斷	成分名稱	藥品 健保代碼	藥品名稱	用法用 量	給藥 日數	藥品 用量	就醫日期 (住院用 藥起日)	慢連箋 領藥日 (住院用 藥迄日)	單筆 藥日 試算 ▼	就醫序 號
1	他院 門診 1132070011	氣喘併氣喘積重狀態	Alprazolam	AB446851G0	ALPRALINE TABLETS 0.5MG "S. T"(鋁箔/膠箔)	HS	30	15	104/09/10	104/09/16	0	0010
2	他院 門診 1132070011	氣喘併氣喘積重狀態	Alprazolam	AB446851G0	ALPRALINE TABLETS 0.5MG "S. T"(鋁箔/膠箔)	HS	30	15	104/09/10	104/10/01	0	IC02
3	藥局 5931044428	焦慮狀態	Alprazolam	BC211401G0	XANAX TABLETS 0.5MG(鋁箔/膠 箔)	BID	30	60	104/09/23		0	IC02
4	藥局 5931044428	焦慮狀態	Alprazolam	BC211401G0	XANAX TABLETS 0.5MG(鋁箔/膠 箔)	BID	30	60	104/10/15		0	IC03
5	藥局 5931044428	氣喘併氣喘積重狀態	Alprazolam	AB446851G0	ALPRALINE TABLETS 0.5MG "S. T"(鋁箔/膠箔)	HS PO	30	15	104/11/04		0	

院所回復方式-1

VPN單筆填復_1-1

我的首頁

現行作業區  

用藥重複案件線上維護

用藥重複案件檔案上傳

用藥重複收件狀況查詢

用藥重複案件檔案下載

門診用藥重複案件線上查詢

年度	<input type="text" value="104"/>
季別	<input type="text" value="第三季"/>
身分證號	<input type="text"/>

院所回復方式-1

VPN單筆填復_1-2

RIME0100S02_重複用藥查詢作業

<input type="checkbox"/> 全選	身分證號	同成分同核價劑型
<input checked="" type="checkbox"/>	A10036****	OXAZEPAM, 一般錠劑膠囊劑
<input type="checkbox"/>	A10036****	ZOLPIDEM, 一般錠劑膠囊劑
<input type="checkbox"/>	A10036****	ESCITALOPRAM OXALATE, 一般錠劑膠囊劑 5.00 MG
<input type="checkbox"/>	A10053****	ESCITALOPRAM OXALATE, 一般錠劑膠囊劑 5.00 MG
<input type="checkbox"/>	A10124****	SITAGLIPTIN 50mg+METFORMIN 0mg-1000mg, 一般錠劑膠囊劑
<input type="checkbox"/>	A10124****	CANDESARTAN, 一般錠劑膠囊劑 4
<input type="checkbox"/>	A11002****	SIMVASTATIN, 一般錠劑膠囊劑 1
<input type="checkbox"/>	A12041****	LOSARTAN 50MG + HYDROCHLOROTHIAZIDE 0-12.5MG, 一般錠劑膠囊劑
<input type="checkbox"/>	A12041****	FENOFIBRATE, 一般錠劑膠囊劑 6
<input type="checkbox"/>	A12206****	FLUDIAZEPAM, 一般錠劑膠囊劑 2
<input type="checkbox"/>	A12383****	ALPRAZOLAM, 一般錠劑膠囊劑
<input type="checkbox"/>	A20205****	QUETIAPINE, 一般錠劑膠囊劑
<input type="checkbox"/>	A20241****	VERAPAMIL, 一般錠劑膠囊劑
<input type="checkbox"/>	A20241****	LOSARTAN 50MG + HYDROCHLOROTHIAZIDE 0-12.5MG, 一般錠劑膠囊劑
<input type="checkbox"/>	A20310****	VALSARTAN, 一般錠劑膠囊劑
<input type="checkbox"/>	A21021****	LOSARTAN 50MG + HYDROCHLOROTHIAZIDE 0-12.5MG, 一般錠劑膠囊劑
<input type="checkbox"/>	A21021****	SIMVASTATIN, 一般錠劑膠囊劑 1
<input type="checkbox"/>	A22039****	METFORMIN, 一般錠劑膠囊劑
<input type="checkbox"/>	A22039****	ROSUVASTATIN, 一般錠劑膠囊劑 5.
<input type="checkbox"/>	C10000****	FUROSEMIDE, 一般錠劑膠囊劑

1 < > 2 3 4 5 6 7 8 9 10 ... > >|

回前畫面 說明登打



院所回復方式-1

VPN單筆填復_1-3

 RIME0100S03_院所說明維護作業

核減註記	序號	身分證號	出生日期	成分劑型	申報機構代碼及名稱		歸責機構代碼及名稱		就醫科別	
					藥局調劑日期	醫令序號	醫令代碼	數量		
案件分類	流水號	卡號	就醫日期	治療結束日期	提前領藥註記	連續用藥開始日期	連續用藥結束日期	同院重複用藥天數	同院核減藥費	
單價	醫令金額	藥品給藥天數	病人餘藥日數							
院所說明										檢視歷程
<input type="checkbox"/>	*	1	A10036****	27/11/25	OXAZEPAM, 一般錠劑膠囊劑	0111070010本院		0111070010本院		13
	08	3779	IC02	104/8/10	104/8/31		3	AB46145100		56
	3.65	204	28		00	104/6/23	104/9/27	15	109	
<p>病患延遲領取慢藥第2次，卻仍依原第3次建議日前來領藥；延遲領取慢藥第3次，卻仍依原預約門診日期前來就診，造成重複領藥，為減少民眾紛爭院所僅能被動配合，目前已加強民眾用藥規定及安全宣導，期能降低用藥重複。</p>										檢視歷程 

院所回復方式-1

VPN單筆填復_1-4

08	3779	IC02	104/8/10	104/8/31	3	AB46145100	56	
3.65	204	28		00	104/6/23	104/9/27	15	109

病患延遲領取慢箋第2次，卻仍依原第3次建議日前來領藥；延遲領取慢箋第3次，卻仍依原預約門診日期前來就診，造成重複領藥，為減少民眾紛爭院所僅能被動配合，目前已加強民眾用藥規定及安全宣導，期能降低用藥重複。

[檢視歷程](#)

核減註記	序號	身分證號	出生日期	成分劑型	申報機構代碼及名稱	歸責機構代碼及名稱	就醫科別	案件分類	流水號
	卡號	就醫日期	治療結束日期	藥局調劑日期	醫令序號	醫令代碼	數量	單價	醫令金額
	藥品給藥天數	病人餘藥日數	提前領藥註記	連續用藥開始日期	連續用藥結束日期	同院重複用藥天數	同院核減藥費		
	1	A10036****	27/11/25	OXAZEPAM, 一般錠劑膠囊劑	0111070010本院	0111070010本院	13	04	5245
	0017	104/8/10			4	AB46145100	56	3.65	204
	28		91	104/6/23	104/9/14	0	0		
*	2	A10036****	27/11/25	OXAZEPAM, 一般錠劑膠囊劑	0111070010本院	0111070010本院	13	08	3779
	IC02	104/8/10	104/8/31		3	AB46145100	56	3.65	204
	28		00	104/6/23	104/9/27	15	109		
	3	A10036****	27/11/25	OXAZEPAM, 一般錠劑膠囊劑	0111070010本院	0111070010本院	13	04	7256
	0012	104/6/23			4	AB46145100	56	3.65	204
	28		XX	104/6/23	104/7/20	0	0		
	4	A10036****	27/11/25	OXAZEPAM, 一般錠劑膠囊劑	0111070010本院	0111070010本院	13	08	3507
	IC02	104/6/23	104/7/13		3	AB46145100	56	3.65	204
	28		91	104/6/23	104/8/17	0	0		

院所回復方式-2

VPN批次上傳_2-1

- QB醫療費用自墊核退子系統
- QMX試辦計畫
- RAP醫療費用申報暫付子系統
- RCM醫療費用子系統共用
- RCP門診費用子系統
- RDP住診費用子系統
- RDR強化DRGs案件審查子系統
- REA醫令自動化審查子系統
- REF專審輔助子系統
- REP交付機構子系統
- RFD財務介面子系統
- RPG追扣補付醫療費用帳務管理子系統
- VPN健保資訊網服務系統
- HMA醫務行政
- ICE鼓勵醫療院所即時查詢病患方案
- IEA院所資料交換
- IMM健保雲端藥歷系統
- IPA健保卡就醫上傳檢核結果查詢
- IWF醫療費用支付
- IWM預檢醫療費用申報
- IWP1機構代表作業
- IWP2機構管理者作業
- QMX試辦計畫
- RIM保險對象用藥管理
 - E0100用藥重複案件線上維護
 - E0200用藥重複案件檔案上傳
 - E0300用藥重複收件狀況查詢
 - E0400用藥重複案件檔案下載**
- RWM醫療費用申報
- Internet健保資訊網服務系統

門診用藥重複案件下載清單

費用年月	年度	季別	檔案名稱	備註	提供下載日期	檔案下載
10409			0111070010-12-10409-1-1041012_REA0172_3.REA.CSV	院所特定藥品用藥重複說明上傳檔：0111070010-12-10409-1-1041012_REA0172_3.REA.CSV	104/12/16 10:00	下載 加密下載
10409			0111070010-12-10409-1-1041012_REA0172_2.REA.TXT	院所特定藥品用藥重複核扣醫令檔：0111070010-12-10409-1-1041012_REA0172_2.REA.TXT	104/12/16 10:00	下載 加密下載
10409			0111070010-12-10409-1-1041012_REA0172.REA.TXT	特定藥品用藥重複明細暨說明表：0111070010-12-10409-1-1041012_REA0172.REA.TXT	104/12/16 10:00	下載 加密下載
10409			0111070010-12-10409-1-1041012_REA0174.REA.TXT	特定藥品用藥重複案件藥事服務費核減明細表：0111070010-12-10409-1-1041012_REA0174.REA.TXT	104/12/16 09:30	下載 加密下載
10409			0111070010-12-10409-1-1041012_REA0174_2.REA.TXT	特定藥品用藥重複案件藥事服務費核減明細表：0111070010-12-10409-1-1041012_R	104/12/16 09:30	下載 加密下載

院所回復方式-2

VPN批次上傳_2-2

	A	B	C	D	E	F	G
1	辨識序號	年度	季別	歸責醫事機構代碼	醫令代碼	同院核減藥費	院所說明
2	104Q300259926	104	3	040*****14	AB286491G0	52	
3	104Q300259508	104	3	040*****14	AB286491G0	52	
4	104Q300259509	104	3	040*****14	AB286491G0	48	
5	104Q300259928	104	3	040*****14	AB286491G0	60	
6	104Q300259511	104	3	040*****14	AB286491G0	28	
7	104Q300259927	104	3	040*****14	AB286491G0	60	
8	104Q300259510	104	3	040*****14	AB286491G0	40	
9	104Q300750619	104	3	040*****14	AB330291G0	13	
10	104Q300750612	104	3	040*****14	AB330291G0	24	
11	104Q300752804	104	3	040*****14	AB330291G0	26	
12	104Q300750607	104	3	040*****14	AB330291G0	20	
13	104Q300752808	104	3	040*****14	AB330291G0	28	
14	104Q300750615	104	3	040*****14	AB330291G0	18	
15	104Q300752810	104	3	040*****14	AB330291G0	2	
16	104Q300752811	104	3	040*****14	AB330291G0	28	
17	104Q300752807	104	3	040*****14	AB330291G0	26	

院所填報方式-2

VPN批次上傳_2-3

- RCPP門診費用子系統
- RDP住診費用子系統
- RDR強化DRGs案件審查子系統
- REA醫令自動化審查子系統
- REF專審輔助子系統
- REP交付機構子系統
- RFD財務介面子系統
- RPG追扣補付醫療費用帳務管理子系統
- VPN健保資訊網服務系統
- 📁 HMA醫務行政
- 📁 ICE鼓勵醫療院所即時查詢病患方案
- 📁 IEA院所資料交換
- 📁 IMM健保雲端藥歷系統
- 📁 IPA健保卡就醫上傳檢核結果查詢
- 📁 IWF醫療費用支付
- 📁 IWM預檢醫療費用申報
- 📁 IWP1機構代表作業
- 📁 IWP2機構管理者作業
- 📁 QMX試辦計畫
- 📁 RIM保險對象用藥管理
 - 📄 E0100用藥重複案件線上維護
 - 📄 E0200用藥重複案件檔案上傳
 - 📄 E0300用藥重複收件狀況查詢
 - 📄 E0400用藥重複案件檔案下載
- 📁 RWM醫療費用申報
- Internet健保資訊網服務系統

重複用藥收件狀況查詢清單

傳送時間	年度	季別	原始上傳檔案名稱	收件序號	處理狀態
104/12/09 15:30	104	3	BALI_104120902.csv	2015120900000151	檢核成功
104/12/09 14:49	104	3	BALI_20151209.csv	2015120900000149	檢核失敗
104/12/09 14:37	104	3	104Q2003.csv	2015120900000148	檢核失敗
104/12/09 14:08	104	3	104Q302.csv	2015120900000146	檢核失敗
104/12/09 11:59	104	3	104Q3med.csv	2015120900000144	檢核失敗
104/12/09 10:05	104	3	104Q3.csv	2015120900000142	檢核失敗
104/12/08 13:56	104	3	八里療養院104年Q3特定藥品用藥重複明細暨說明表.csv	2015120800000132	檢核失敗
104/12/08 13:56	104	3	八里療養院104年Q3特定藥品用藥重複明細暨說明表.csv	2015120800000131	檢核失敗
104/12/08 13:56	104	3	八里療養院104年Q3特定藥品用藥重複明細暨說明表.csv	2015120800000130	檢核失敗
104/12/08 12:01	104	3	104年Q3特定藥品用藥重複明細暨說明表.csv	2015120800000128	檢核失敗

院所填報方式-2

VPN批次上傳_2-4

費用年月	年度	季別	檔案名稱	備註	提供下載日期	檔案下載
10409			0111070010-12-10409-1-1041012_REA0172_3.REA.CSV	院所特定藥品用藥重複說明上傳檔：011070010-12-10409-1-1041012_REA0172_3.REA.CSV	104/12/16 10:00	下載 加密下載
10409			0111070010-12-10409-1-1041012_REA0172_2.REA.TXT	院所特定藥品用藥重複核扣醫令檔：011070010-12-10409-1-1041012_REA0172_2.REA.TXT	104/12/16 10:00	下載 加密下載
10409			0111070010-12-10409-1-1041012_REA0172.REA.TXT	特定藥品用藥重複明細暨說明表：0111070010-12-10409-1-1041012_REA0172.REA.TXT	104/12/16 10:00	下載 加密下載
10409			0111070010-12-10409-1-1041012_REA0174.REA.TXT	特定藥品用藥重複案件藥事服務費核減明細表：0111070010-12-10409-1-1041012_REA0174.REA.TXT	104/12/16 09:30	下載 加密下載
10409			0111070010-12-10409-1-1041012_REA0174_2.REA.TXT	特定藥品用藥重複案件藥事服務費核減明細表：0111070010-12-10409-1-1041012_REA0174_2.REA.TXT	104/12/16 09:30	下載 加密下載
104	3		REA0175R01_0111070010_104Q3_2015120800000135_REA.txt	檢核正確表	104/12/09 09:30	下載 加密下載

- RCM醫療費用子系統共用
- RCMP門診費用子系統
- RDP住診費用子系統
- RDR強化DRGs案件審查子系統
- REA醫令自動化審查子系統
- REF專審輔助子系統
- REP交付機構子系統
- RFD財務介面子系統
- RPG追扣補付醫療費用帳務管理子系統
- VPN健保資訊網服務系統
- ⊕ HMA醫務行政
- ⊕ ICE鼓勵醫療院所即時查詢病患方
- ⊕ IEA院所資料交換
- ⊕ IMM健保雲端藥歷系統
- ⊕ IPA健保卡就醫上傳檢核結果查詢
- ⊕ IWF醫療費用支付
- ⊕ IWM預檢醫療費用申報
- ⊕ IWP1機構代表作業
- ⊕ IWP2機構管理者作業
- ⊕ QMX試辦計畫
- ⊕ RIM保險對象用藥管理
 - E0100用藥重複案件線上維護
 - E0200用藥重複案件檔案上傳
 - E0300用藥重複收件狀況查詢
 - E0400用藥重複案件檔案下載
- ⊕ RWM醫療費用申報
- Internet健保資訊網服務系統

院所填報方式-2

VPN批次上傳_2-5

門診特定藥品重複用藥費用核扣明細檢核正確表 -- 臺北業務組
程式代號: REAI0175R01 列印日期: 104/12/09
醫事機構簡稱: 衛福部OO
醫事機構: 0110000010 年度: 104 季別: 3 收件序號: 2015120800000135
上傳檔案: REA0172.csv

用藥重複核減總筆數:694 上傳正確總筆數:694 錯誤筆數:0

說明：「院所說明」欄位未填具說明者視為同意核扣

院所填報方式-3

書面回復

特定藥品用藥重複明細暨說明表

統計年季:104年第三季

醫事機構代碼及名稱:233XXXX016 新莊XXX

頁次: 1

身分證號	出生日期	成分劑型	申報機構代碼及名稱	歸責機構代碼及名稱	科別代碼	案件分類	流水號	卡號	就醫日期	治療結束日期	藥局調劑日期	核減註記
醫令序號	醫令代碼	數量	單價	醫令金額	醫令	病人餘藥	提前	連續用藥	連續用藥	同院重複	同院重複	核減註記
辨識序號	院所說明	給藥天數	日數	領藥註記	開始日期	結束日期	用藥天數	核減藥費				
N20095****	038/04/21	ALPRAZOLAM , 一般錠劑膠囊劑										
593106****	他院	233XXXX016	本院	01	2	309	0012	104/09/21		104/09/21		
6 BC211401G0		5.0	2.00	10	30	0	XX	104/09/21	104/10/20	0	0	
593106****	他院	233XXXX016	本院	01	1	4	0013	104/09/30		104/09/30		
4 BC211401G0		5.0	2.00	10	5	21	00	104/09/21	104/10/20	5	10	*
104Q300150991												

※病人餘藥日數表示醫師處方時或藥師調劑時病人已領藥品之剩餘日數

※提前領藥註記 - A1:符合任一特定治療項目代碼; 91:提前10日; 00:重複用藥; XX:無重複用藥日數; R1:因藥品遺失...

R2:醫師請假因素...; R3:病情變化...

※連續用藥結束日期係以該筆醫令計算出之重複用藥日數扣除已核扣日數之餘藥日數再行計算

※核減註記「*」表示屬於本期統計區間之重複用藥會核扣,其餘非屬本期統計區間者僅呈現重複用藥數據,但不做核減

※院所下載檔案時會一併提供「特定藥品用藥重複明細暨說明表」、「院所特定藥品用藥重複核扣醫令檔」、「院所特定藥品用藥重複說明上傳檔」三個電子檔

※檔案內容:

1. 「特定藥品用藥重複明細暨說明表」提供特定藥品用藥重複個案之所有就醫明細,以讓院所了解病人重複情事
2. 「院所特定藥品用藥重複核扣醫令檔」僅有院所自身需填復資料
3. 「院所特定藥品用藥重複說明上傳檔」僅有院所自身需填復資料【為避免院所於VPN上傳時,資料檢核邏輯過於複雜造成機時耗用及退件率高問題,故僅提供可讓院所辨識案件之欄位,院所可參考「特定藥品用藥重複明細暨說明表」上之【辨識序號】對照填寫】

※院所填報用藥重複原因方式:

1. VPN單筆填復 - 請院所登入VPN於「用藥管理」頁籤上查詢案件逐筆鍵入重複原因後確認即可。
2. VPN檔案上傳填復 - 請院所下載「院所特定藥品用藥重複說明上傳檔」,對照「特定藥品用藥重複明細暨說明表」上之【辨識序號】,於最後一欄填寫原因後,登入VPN於「用藥管理」頁籤上傳檔案,經檢核成功後即可。
3. 電子檔填復 - 請院所於「院所特定藥品用藥重複核扣醫令檔」之「院所說明」欄位鍵入重複原因後上傳即可。
4. 書面填復 - 請列印「特定藥品用藥重複明細暨說明表」,針對核減註記「*」有核扣金額之資料下方空行處填報用藥重複原因

相關訊息_1

本方案近期電子郵件訊息:(104/11/30)

- 一、104年第3季用藥重複明細之路徑:健保資訊網服務系統(VPN)/醫療費用申報/申報案件相關檔案下載,請自行下載參考;自104年第4季起可由(VPN)/保險對象用藥管理/用藥重複案件檔案下載
- 二、門診特定藥品重複用藥費用核扣方案Q&A及用藥諮詢聯絡窗口之路徑:健保資訊網服務系統(VPN)首頁/下載專區/用藥管理。
- 三、有關保險對象「領藥」後就醫重複領取相同藥品,本保險不予給付之作業說明Q&A,請參考本業務組104年11月17日電子郵件。
- 四、有關虛擬醫令代碼R001及R002之中文說明修訂及新增代碼R004之詳細資料,請參考本業務組104年11月3日電子郵件。
- 五、本署已製作「重複用藥傷身,雲端藥歷守護您」之宣導海報,請逕自本署全球資訊網(<http://www.nhi.gov.tw/>)/「e化圖書館」/影音文宣/單張,下載運用。
- 六、為提升病患用藥安全,避免重複用藥,旨揭資料請儘速下載,相關報表判讀如有疑義請逕洽費用經辦人員。
- 七、本業務組為協助院所檢視用藥重複明細相關報表,規劃辦理說明會議,貴診所如有意願參加,請於104年12月7日前逕洽費用經辦人員報名,本組俟統計參加院所數後,擇期安排會議時間。

相關訊息_2

➤ 重複用藥無法領取藥品宣導:

➤ 本署104/9/8已發新聞稿周知民眾 

➤ 本署104年9月16日健保醫字第1040033701號函及相關Q&A 

➤ 本署全球資訊網(<https://www.nhi.gov.tw>)/e化圖書館/影音文宣

➤ 海報&單張 

➤ 廣播 

➤ 今日簡報下載路徑:

➤ 健保署全球資訊網(www.nhi.gov.tw)/表單下載/臺北業務組專屬表單
/醫療/門診特定藥品重複用藥費用核扣方案暨相關業務



敬請指教



相關訊息_3

新聞 剪輯

日期	版別	中國時報	聯合報	自由時報	蘋果日報	中華日報	期	版
104.09.09	第16版	工商時報	人間福報	青年日報	民眾日報	台灣時報	4.09.09	第16版

領了藥搞丟 健保不會再出

民眾看病應學自我管理藥物 降血壓藥三個月多花逾千萬

今年第二季重複藥費逾400萬元

【記者林惠琴/台北報導】部分患者常就同一個症狀跑遍不同科別領取類似藥物，或是以弄丟藥物為由要求再開一次處方，以致今年第二季重複藥費突破四千萬元。健保署七月卅日針對醫學中心、區域醫院，要求同一醫院得對同一個患者重複處方與調劑藥品，否則核扣藥費與藥事服務費，十月起將普及各地醫院、基層診所與藥局。

此外，目前限制不得重複開藥對象為同一家醫療院所，未來會擴大為跨院所也適用，避免民眾四處拿藥，但尚未有實施時程。

健保署統計，去年健保給付藥費高達一六〇六億元，約三成、四九二億元主要用於支付降血壓、降血糖、降血脂、抗惡化失調、安眠鎮靜、抗憂鬱症藥物。

今年第二季上述用藥重複處方藥費也達四〇五三、四萬元，降血壓藥以二二〇、八萬元居冠，其次是降血糖藥一一五六、一萬元，降血脂藥八四九、六萬元再次之。

健保署醫事及藥材組研究員陳尚斌指出，

目前全國四九三醫院，以及西醫基層診所近八千零，占整體八十二%，與藥局近四千家，醫師可藉此掌握患者近三個月完整用藥資訊。

陳尚斌強調，患者重複用藥除了造成醫療資源浪費外，更恐危害健康，發生中毒或副作用等意外。以降血壓、降血糖藥物為例，可能造成血壓、血糖過低而昏倒、休克，因此得重覆處方，即使患者訴求藥不見了，健保也不會重覆給付。若醫療院所應常開立，相關支出必須自行負擔。

持慢箋提前10日內就醫給付

不過，陳尚斌說，對持慢性病連續處方箋提前十日內調劑或提前十日內就醫，則不計入重複用藥，另符合提前領藥規範或因病情變化須調整用藥的情形也不計入。

高血壓醫學會秘書長王宗道表示，降血壓藥物種類繁多，因為配方造成藥物反應略有不同，患者可能在服用後，依據情況請求醫師調整處方，因此數據難以重複開藥，實則並非如此。

新聞 剪輯

日期	版別	中國時報	聯合報	自由時報	蘋果日報	中華日報	期	版
104.09.09	第16版	工商時報	人間福報	青年日報	民眾日報	台灣時報	4.09.09	第16版

每月6500人重複領藥 健保用藥掉了 再領要自費

魏怡嘉/台北報導

即日起，病患如果遺失藥物，健保不再重複給付，民眾要自費。老人醫學科醫師表示，門診中，每10個老人病患就有1人會遺失藥物，過去註記原因，健保還會給付，現在健保不給付了，希望健保署多向病患宣導，「醫師看病的時間都沒有了，真的沒有時間再去跟病患吵架」。

根據健保署統計，健保重複用藥中，以高血壓藥最高，其次是降血糖藥、降血脂藥、抗憂鬱失調藥、安眠鎮靜藥及抗憂鬱藥物

等6項。平均一個月有6500人「遺失」藥品重複領藥，以此估計，新制上路，一年受影響人次約9萬。

健保署醫事及藥材組科長張家慧表示，為了抑制藥品重複開立浪費，健保署已建置雲端藥歷檔供醫師開立藥物時檢視，且自今年7月起，健保署對醫學中心及區域醫院，針對這6項藥品重複開立進行加強核刪，如果醫院提不出合理的理由，將扣減醫療院所申報的藥費及藥事服務費。

另基於保險公平給付及不重複

給付原則，張家慧指出，病患一旦遺失藥物，健保將不再給付，必須要自費，希望病患盡保管用藥的責任。

張家慧指出，自10月起，包括藥局、基層診所及地區醫院也將針對高血壓及降血糖等6項藥品重複開立進行加強核刪，如果民眾持處方箋至藥局領藥，藥師未發現處方箋中的藥品有重複而仍然調劑給民眾，將扣減藥局的藥事服務費。

但對慢性病患連續處方箋提前10日內調劑或提前10日內就醫病患，則不計入重複用藥，另符合提前領藥規範或因病情變化需調整用藥的情形亦不計入。

北榮高齡醫學中心主任陳亮赫表示，遺失藥物在老人病患相當常見，大約10個老人病患中就會有1個。過去醫師在病歷上註記原因，健保有時還會給付，但現在都不給付了，「擔心病患會來跟醫師吵」。

民眾遺失藥物自費多寡，須視藥品內容而定，如果病患遺失的是一個月的慢箋藥物，可能要自費數十元到數百元不等。



相關訊息_4

重複用藥 傷身體

雲端藥歷 守護您

健保雲端藥歷系統
整合近三個月個人的用藥紀錄
就診時醫師藥師共同查閱
避免重複給藥 珍惜健保資源
請妥善保管個人藥品及處方箋
守護您的健康



健保用心 讓您安心



衛生福利部中央健康保險署
National Health Insurance Administration,
Ministry of Health and Welfare 關心您

守護你我健康，珍惜健保資源，從正確用藥開始！

您知道有時跨院就醫可能領到不能一起服用或是相同的藥品，而引發藥品副作用或用藥過量的危險嗎？您家中是否有吃不完的藥品囤積，最後都丟掉的情況嗎？



雲端藥歷 確保用藥安全

部分民眾因跨院或跨科就醫重複領藥，造成重複用藥危害個人健康，或用藥過剩囤積，浪費醫療資源。為提升民眾用藥安全，健保署以病人為中心建置了「健保雲端藥歷系統」，在醫師開立處方箋或民眾持處方箋向藥師領藥時，供醫師、藥師即時查詢病人完整用藥資訊，協助整合處方內容，並提供專業的用藥安全諮詢，為民眾的用藥安全把關。



用藥不重複 健康少負擔

健保署已通知全國健保特約醫療院所、藥局，健保不給付重複的給藥及領藥，如果在同一給藥期間，重複領取相同成分與劑型的藥品，也會被歸類成重複領藥。請民眾妥善保管藥品及處方箋，避免重複就醫領藥的狀況，就可以減少額外的就醫負擔。



衛生福利部中央健康保險署
National Health Insurance Administration,
Ministry of Health and Welfare

健保用心，讓您安心



相關訊息_5

電子公文

檔號：
保存年限：

衛生福利部中央健康保險署 函

機關地址：臺北市信義路3段140號
傳真：(02)27026324
聯絡人及電話：徐維志(02)27065866轉1514
電子信箱：A110074onhi.gov.tw

受文者：衛生福利部中央健康保險署臺北業務組

發文日期：中華民國104年9月16日
發文字號：健保醫字第1040033701號
速別：普通件
密等及解密條件或保密期限：
附件：

主旨：保險對象因處方箋或藥品遺失、毀損，就醫重複領取相同藥品，自即日起本保險不予給付，請查照並轉請貴轄內特約醫療院所、藥局配合辦理。

說明：

- 一、依據「全民健康保險法」第57條規定，保險對象不得以同一事故重複申請或受領核退自墊醫療費用。
- 二、為提升保險對象用藥安全、抑制醫療浪費與不當利用，本署已以病人為中心，分別建置「健保雲端藥歷系統」及「健康存摺系統」，供特約醫療院所、藥局即時掌握病人完整用藥資訊，及供保險對象免費查詢或下載個人最近一年門、住診等醫療資料，引導保險對象做好自我健康管理；另自104年7月起分階段於醫療院所端實施「門診特定重複用藥費用核扣方案」，俾減少重複給藥情形。
- 三、基於保險公平給付及不重複給付之原則，賦予保險對象善盡保管處方箋、藥品之責，保險對象『領藥』後，因處方對象自行負擔。
- 四、故保險對象持處方箋至特約醫療院所或藥局領藥時，醫療院所或特約藥局應以本保險雲端藥歷系統查詢其用藥紀錄，經查於同一給藥期間內，已領取同成分、同劑型之藥品，本保險不予給付，不得向本署申報；如有向保險對象收取上述藥品費用者，應依「醫療法」第22條規定開給收據；惟因本保險雲端藥歷系統資料時間落差(約24小時)致無法確認及符合「全民健康保險醫療辦法」第24條規定之提前領藥或因緊急傷病就醫領藥者，不在此限。
- 五、前項經特約醫療院所或藥局藥事人員檢視，屬於已『領藥』之重複品項，保險對象如表示不領取，藥事人員仍應依「藥師法」第16條、第17條規定，詢問原處方醫師確認，

不得自行省略逕為部分調劑。

正本：本署各分區業務組
副本：本署醫審及藥材組、本署企劃組、本署醫務管理組

電子公文換取

衛生福利部中央健康保險署

衛生福利部中央健康保險署

07

40



第 1 頁 共 2 頁

第 2 頁 共 2 頁

相關訊息_6

104年9月16日健保醫字第1040033701號函Q&A

104.10.08修訂

Q1：本案所指自即日起本保險不予給付之實施日期？

A：考量各分區業務組轉知期程可能不一，建議以本案函文日104/09/16為原則。

Q2：本案實施範圍是否包括民眾於特約醫療院所或特約藥局之領藥？

A：適用於民眾至特約醫療院所或特約藥局之領藥，惟特約藥局部分比照「門診特定藥品重複用藥用核扣方案」實施期程之調整，延自105年1月1日起實施，實施前請特約藥局提供調劑服務時，本於藥事專業提醒民眾注意重複用藥之問題，共同為民眾用藥安全把關；各層級特約醫療院所仍依原實施期程辦理。

Q3：本案是否僅適用民眾處方箋或藥品遺失(毀損)之情形？

A：本案係以民眾「領藥」後，再就醫重複領取相同之藥品，保險不給付為前提，故不侷限處方箋或藥品遺失(毀損)情形，也適用重複就醫(逛醫院)、因故提前就醫、不同疾病或科別就醫等領藥情形，以免增加「處方箋或藥品遺失(毀損)」認定之困擾及避免民眾改以其他理由重複就醫領藥。

Q4：本案是否指民眾處方箋或藥品遺失(毀損)，就醫領藥應改為自費？

A：民眾處方箋或藥品遺失(毀損)，是否再就醫、醫師是否再開給處方或院所願意補印(發)處方箋，仍可依原作業方式辦理，不受本案之影響；本案僅為民眾持處方箋領藥時，是否有重複領取相同藥品之規範。

Q5：本案民眾回診開藥所產生之診察費及藥服費，是否仍予給付，可

以申報？

A：有看診之事實診察費仍給付，有健保給付藥品之調劑事實藥服費仍給付，但調劑端如有「門診特定藥品重複用藥用核扣方案」應核扣之情形，則扣減藥服費。

Q6：本案民眾所持處方箋，經藥事人員檢視全部為重複用藥，均由民眾自費，可否申報藥服費？

A：

(1)本案作業目的在於提升民眾用藥安全、避免不當利用與浪費，藥事人員應本於專業職責，共同為民眾用藥安全把關，即時提供正確用藥衛教及重複用藥之不適當性與疑慮解說，提醒民眾妥慎保管用藥，以降低重複用藥之風險。

(2)受理民眾處方箋之特約院所或特約藥局，如為非重複品項之調劑，仍可依規定申報藥費、藥服費；惟如整張處方箋皆為重複品項者，因無健保給付藥品之調劑(民眾自費)，故不得申請藥服費。

Q7：本案民眾持處方箋領藥，重複用藥之認定，是否包括跨院領藥？

A：本案係檢視民眾當次領藥是否有重複用藥之品項，故包含跨院及跨藥局之領藥；如經瞭解其重複領藥之原因，係屬「門診特定藥品重複用藥用核扣方案」不列入核扣之事由，惟藥事人員應就此重複給藥調劑個案，於其處方箋或藥歷檔加註原因，以利日後備查。

Q8：本案函文說明四所指緊急傷病，如何認定？

A：請參據「全民健康保險自墊醫療費用核退辦法」第三條規定之範圍認定。



相關訊息_7

Q9：本案函文說明四所指同一給藥期間內，已領取同成分、同劑型之藥品，如何定義？

A：

- (1) 假設民眾所持處方箋之調劑給藥期間為 9/20-9/30，於特約院所內藥局部門或至特約藥局領藥，藥事人員查雲端藥歷或藥歷檔發現該處方箋之 A 藥，民眾已有領藥記錄，且給藥期間為 9/1-9/28，則 A 藥於 9/20-9/28 期間屬於同一給藥期內重複用藥，請特約院所或特約藥局端說明健保不給付。
- (2) 同成分、同劑型藥品之認定，包括不同規格(單位含量)及不同廠牌之品項。

Q10：本案實施後，原配合「門診特定藥品重複用藥用核扣方案」之虛擬醫令 R001(因藥品遺失或處方遺失、逾期或毀損，提供切結文件，提前回診，且經院所查證健保雲端系統，確定病人未領取所稱遺失或逾期藥品)、R002(因醫師請假因素提前回診)、R003(因病情變化提前回診，經醫師專業認定需要改藥或調整藥品劑量或換藥)，是否仍可申報？

A：基於保障民眾用藥安全之前提，民眾持處方箋領藥時，藥事人員應檢視是否有重複用藥，如屬上述虛擬醫令之一情形者，特約院所目前仍應依「門診特定藥品重複用藥用核扣方案」規定申報該虛擬醫令；為因應務作業需要，近期將另予檢討調整。

Q11：本案實施之藥品範圍，是否僅限 6 大類藥品？

A：本案為民眾持處方箋領藥時，是否有重複領取相同藥品之規範，非僅「門診特定藥品重複用藥用核扣方案」品項，包括所有之藥

品。

Q12：本案是否視同得以自費處方開立管制藥品？

A：

- (1) 按醫療臨床作業，病人之用藥，宜由診治醫師依病人病情與治療需要，依專業決定適當之給藥品項，期為適症用藥，使病情獲得穩定之控制及治療效果；尤其開立管制藥品處方，更應依「管制藥品管理條例」規定辦理，發現濫用個案，進行通報，減少管制藥品濫用之危害，共同提升民眾用藥安全。
- (2) 本案實施範圍包括管制藥品，但非指管制藥品得逕以自費方式開給，病人用藥是否須使用管制藥品，宜由診治醫師依病人病情與治療需要，依專業決定；本案僅於病人領藥時，就有重複用藥之品項，健保不予重複給付(與民眾自費就醫、醫師開給自費處方情形不同)；為避免管制藥品濫用，少數民眾投機不當利用，籲請醫師處方管制藥品時更宜審慎。

Q13：本案函文說明六，針對屬於已「領藥」之重複品項，如無法當下詢明原處方醫師確認，民眾也不願意自費，應如何？

A：請藥事人員先予瞭解民眾重複領藥之原因，以予重複用藥不適當性之衛教，處方有所疑慮應立即與原處方醫師聯絡確認，「藥師法」第 16 條、第 17 條即有明定，藥品調劑應按照處方，不得錯誤。



案例圖示

用藥

7/1 7/28 8/25 9/22 10/20

領藥

